



平成  
27年度

# 決算の状況をお知らせします

市は、皆さんから納めていただいた市民税、固定資産税などの税金や国・北海道から受ける交付金などを基に予算を組み立て、皆さんが安心して暮らすことのできる住みよいまちづくりに取り組んでいます。今月は、市の予算がどのように使われたのか、平成27年度の決算状況をお知らせします。

## 一般会計 福祉や教育など、市の基本的な事業の会計です。

歳入と歳出の差引額 1億9,311万円から平成27年度繰越明許費4,347万円と前年度の実質収支額2,769万円を差し引いた結果、1億2,195万円の黒字となりました。

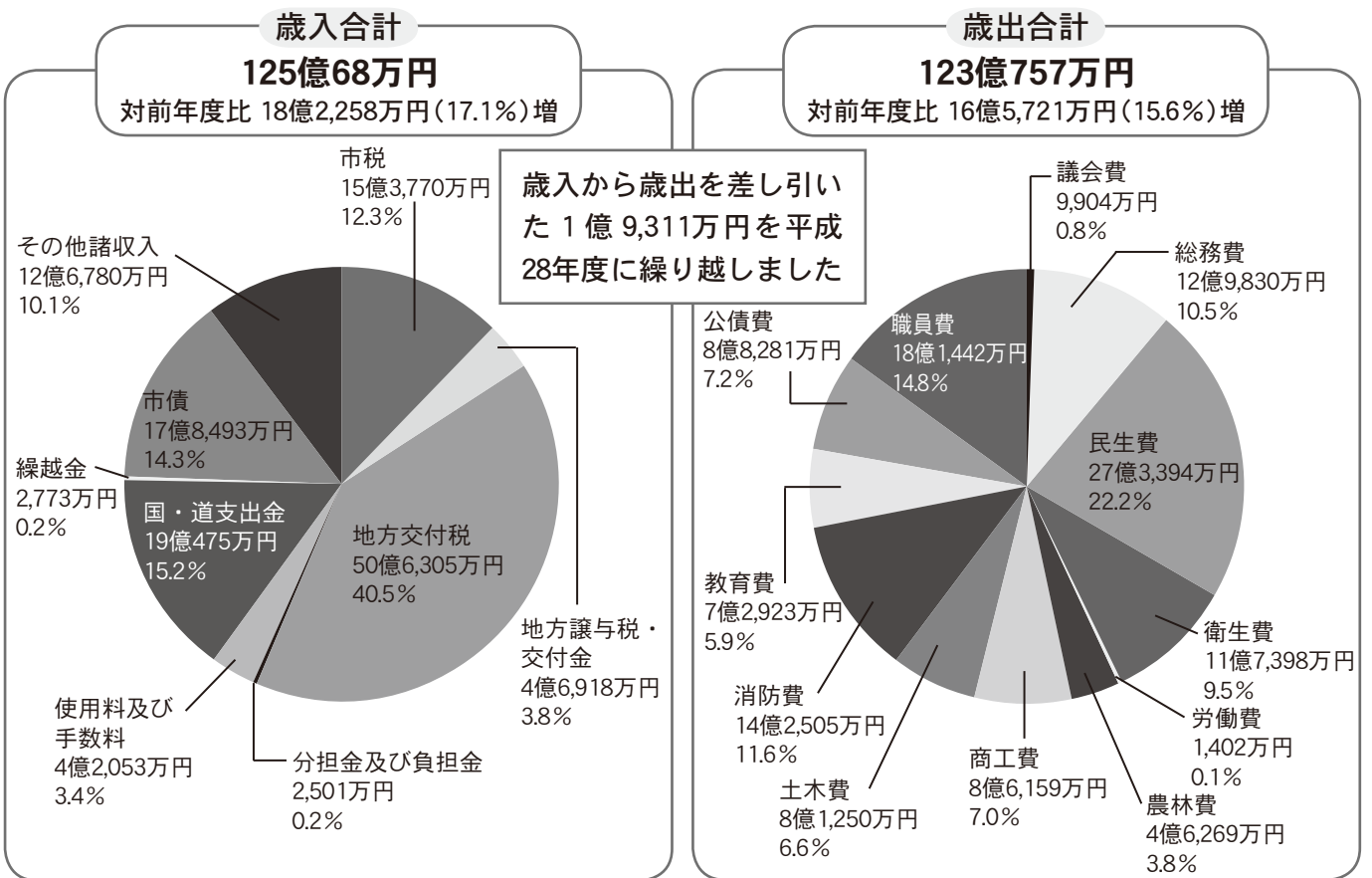

## ◆市民1人あたりの歳入と歳出◆

※平成28年3月31日現在の人口(住民基本台帳・14,769人)で割って算出

歳 入			歳 出		
市税	皆さんが納めた税金	114,117円	議会費	議会運営にかかる費用	6,706円
地方譲与税・交付金	消費税の一部として交付されたお金や自動車取得税などから分配されたお金など	31,768円	総務費	地域振興や庁舎管理、情報化推進などの費用	87,907円
地方交付税	一定のサービス水準を確保するため、人口や税収などに応じて国から配分されるお金	342,816円	民生費	高齢者、障がい者、児童などの福祉の費用	185,113円
分担金及び負担金	保育料などの特定の利益を受けるかたが負担されたお金	1,693円	衛生費	ごみ処理、保健衛生などの費用	79,489円
使用料及び手数料	施設の使用料や住民票の手数料など	28,474円	労働費	雇用や労働環境向上などに対する費用	949円
国・道支出金	市の事業に対し、国や道から交付されたお金	128,969円	農林費	農業振興や林業振興などの費用	31,328円
繰越金	前年度から繰り越されたお金	1,878円	商工費	商工業振興や観光などの費用	58,338円
市債	国や金融機関から借り入れたお金	120,857円	土木費	道路、河川、公園などの費用	55,014円
その他諸収入	寄附金や財産収入など	85,842円	消防費	消防、救急活動の費用	96,489円
			教育費	小中学校、生涯学習振興などの費用	49,376円
			公債費	国や金融機関などから借り入れたお金の返済費用	59,775円
			職員費	市職員の給与や退職金	122,853円

## 特別会計

一般会計とは別に、独立して経理を行う会計です。6つある特別会計に赤字の会計はありませんでした。

会計名	予算額	歳入	歳出	歳入歳出差引額
奨学資金	1,669万円	1,684万円	1,663万円	21万円
国民健康保険	28億2,013万円	27億1,712万円	27億1,245万円	467万円
下水道事業	6億5,379万円	6億5,301万円	6億5,301万円	0円
介護保険事業	19億4,715万円	19億3,966万円	18億7,363万円	6,603万円
介護サービス事業	5億3,634万円	5億3,403万円	5億3,267万円	136万円
後期高齢者医療	2億8,469万円	2億7,324万円	2億7,313万円	11万円
合計	62億5,879万円	61億3,390万円	60億6,152万円	7,238万円

## 企業会計

民間企業のように、利用料金などの収益で運営する会計です

会計名	収支区分	収入	支出	収支差引額
病院事業	収益的収支	20億9,506万円	21億2,031万円	▲2,525万円
	資本的収支	5億1,863万円	5億7,138万円	▲5,275万円
水道事業	収益的収支	5億2,113万円	5億1,272万円	841万円
	資本的収支	1億8,660万円	3億662万円	▲1億2,002万円

## 市の財産

市が市民の皆さんに対して、さまざまなサービスを提供するために持っている土地や建物、そのほかの財産は次のとおりです。平成28年3月31日現在

### ○基金

区分	金額
一般会計	
財政調整基金	8億5,149万円
減債基金	4億7,178万円
地域振興基金	5億3,532万円
公共施設等整備管理基金	2,022万円
福祉基金	3億711万円
桜ヶ丘霊園基金	701万円
産業振興基金	1億4,165万円
学校教育施設整備基金	322万円
生涯学習・スポーツ振興基金	5,432万円
学校基金	0円
特別会計	
奨学基金	1億1,142万円
国民健康保険基金	2億2,629万円
介護保険基金	2億3,356万円
保健福祉施設基金	2,358万円

### ○土地・建物

区分	面積
土地	
公の施設	442万151m <sup>2</sup>
山林	528万5,023m <sup>2</sup>
その他	103万9,862m <sup>2</sup>
計	1,074万5,035m <sup>2</sup>
建物	25万5,215m <sup>2</sup>

### ○有価証券・出資による権利

区分	金額
有価証券(株券)	4,224万円
出資金・出えん金	1億3,781万円

### ○北海道市町村備荒資金組合納付金

区分	金額
普通納付金	1億1,493万円
超過納付金	11億799万円
合計	12億2,292万円

## 市債

市債とは、市の借金のことです。一般、特別、企業各会計の市債残高の合計は、右のグラフのとおりです。

区分	平成27年度末現在高	平成27年度元利償還金
一般会計	100億1,352万円	8億7,813万円
下水道事業特別会計	41億7,681万円	5億2,243万円
介護サービス事業特別会計	5億9,241万円	5,796万円
病院事業会計	9億7,995万円	2億4,942万円
水道事業会計	27億177万円	2億5,206万円
合計	184億6,446万円	19億6,000万円

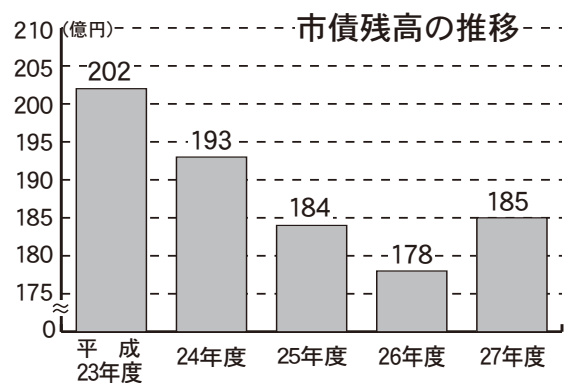

## 都市計画税の使途状況をお知らせします

### ■都市計画税の使途内訳

区分	金額(千円)	構成比(%)
下水道整備事業	12,435	2.0
地方債償還額(※)	603,709	98.0
合計	616,144	100.0

※街路、公園、下水道事業のために借り入れた地方債償還額

### ■都市計画事業等の財源内訳

区分	金額(千円)	構成比(%)
都市計画税	61,030	9.9
地方債	11,300	1.8
一般財源等	542,679	88.1
その他	1,135	0.2
合計	616,144	100.0

都市計画税は、街路、公園、下水道整備などの都市計画事業等の費用に充てるため課税される目的税で、都市計画区域のうち、用途地域内に土地や家屋を所有している方に、その資産の価格に応じて納めていただく税金です。

平成27年度の都市計画税(6,103万円)は、左記のとおり都市計画事業等(6億1,614万4千円)の財源として活用しました。



## 平成27年度 主な事業の決算額

事業名	決算額	事業の成果の内容
防犯灯省エネ対策整備事業	1,134万円	平成24年度から4年計画で市内にある水銀灯をLED電灯に交換し、電気料金の低減を図りました。
ごみ処理事業	3,716万円	芦別市が加入する中空知衛生施設組合において、3市2町による広域共同処理を行うことにより、適正・円滑な処理が図られました。
農業振興対策事業	2,008万円	認定農業者等が農業用機械施設等を導入する際の融資残に対して助成を行い、多様な経営体の育成・確保が図られました。
国営かんがい排水事業	1,279万円	芦別北部地区国営かんがい排水事業により整備した施設を活用し、安定的な農業経営を図るため、国営土地改良事業芦別北部地区に係る地元負担金を支払いました。
路網整備事業	4,653万円	林内の路網を整備し、地域材の生産体制を確立し、木材を安定供給するとともに、内需振興産業である林業・木材産業の再生を図りました。
森林環境保全整備事業	3,985万円	市内民有林における森林資源の確保、地元木材の価値の向上、民有林林業の振興及び京都議定書目標達成計画に伴う二酸化炭素の吸収源対策を図りました。
道の駅整備事業	5,662万円	観光客の増加による地域活性化を図るため、道の駅の駐車可能台数を拡大し、利便性を高めることを目的とした外構整備工事を実施しました。
道路維持改良事業	1億866万円	上芦別あかね3号線ほか6路線の改良工事などを実施し、段差の解消及び高齢者や障がい者に配慮した歩車道の整備を図りました。
除排雪事業	2,149万円	既存の歩道用ロータリー除雪車の老朽化により、除排雪作業に支障のないよう更新しました。
河川整備事業	1,623万円	快適、安全な河川環境の創出により、流域の安全確保を目的とした、新城川ほか2河川の護岸整備工事を実施しました。
公営住宅整備事業	1,396万円	改良住宅地区再編のための移転補償及び公営住宅ひばり第二団地の屋根ふき替え工事を実施しました。
消防総合庁舎建設事業	8億6,269万円	消防広域化に伴い、老朽化・狭隘化した消防総合庁舎を新たに建設するため、建築主体工事、電気設備工事、機械設備工事、消防庁舎建設外構工事などを実施しました。
メールサイレンデジタル化事業	4,271万円	平成28年6月からの消防・救急無線デジタル化に向けて、メールサイレン設備をアナログ式からデジタル式へと更新しました。
消防・救急無線デジタル化事業	1億1,559万円	平成28年6月からの消防・救急無線デジタル化に向けて、消防・救急無線設備をアナログ式からデジタル式へと更新しました。
中学校施設整備事業	1,152万円	芦別中学校テニスコートの整備工事及び啓成中学校生徒用トイレ改修工事を実施し、教育環境の改善を図りました。
市民会館・青年センター整備事業	2億5,245万円	災害時の避難所である市民会館・青年センターを耐震化するため、耐震補強工事、工事監理業務委託などを実施しました。
図書館施設整備事業	1,012万円	視聴覚室用の備品更新及び視聴覚室の改修工事を実施し、図書館施設の充実を図りました。

## 平成27年度寄付金の状況を公表します

### ■受領した寄付金の状況

区分	件数	金額
個人	631件	13,039,100円
企業・団体	2件	156,000円
合計	633件	13,195,100円

市には毎年、個人、企業・団体から多大なるご厚意のもと、多くの寄付金  
が寄せられています。善意で寄せられましたこの貴重な寄付金は、市のまち  
づくりの大きな支えとして、有効に活用させていただいており、皆様のご芳  
志に改めて感謝申し上げます。今後とも、皆様と「ふるさと芦別」の縁を大  
切に育んでまいりたいと考えておりますので、芦別の発展に温かいご支援を  
賜りますようお願い申し上げます。

### ■寄付金を活用した事業の運用状況

事業の種類	運用額	活用事業
まちづくり人材育成国際交流促進事業	2,633,383円	芦別市まちづくり人材育成国際交流促進事業補助金の一部として
滝里ダム地域振興事業	4,224,199円	滝里ダムオートキャンプ場管理運営費として
花と木・緑化推進事業	507,600円	花と木・緑化推進業務委託料の一部として
福祉事業	5,000,000円	総合福祉センター管理運営費の一部として
桜ヶ丘霊園事業	1,628,218円	墓地管理運営費の一部として
農業担い手等育成事業	369,309円	農業経営基盤確立借入金償還利子補給金として
学校教育施設整備事業	7,614,680円	市内中学校のどん帳、校舎天井梁の修繕費及び生徒用トイレの改修工事費として
図書館整備事業	10,117,193円	図書館A V室の改修工事費及び同室の椅子、視聴覚機器等の購入費として
青少年健全育成事業	913,774円	スポーツ活動事業及び芦別つ子新聞発行业等、全20事業に対する補助金として
スポーツ振興事業	158,031円	高円宮賜杯全日本軟式野球大会北海道大会、ヨシカワ杯バウンドテニス大会、全国小学生ソフトテニス大会に対する補助金として
保健福祉施設整備事業	19,224,000円	保健福祉施設すばる厨房外調機等改修工事費として
合計	52,390,387円	

※上記運用に活用した以外の寄付金につきましては、基金として積み立て、後年度の事業に有効活用させていただくこととしました。

# 健全化判断比率と資金不足比率を公表します

平成19年6月に公布された「地方公共団体の財政の健全化に関する法律」(財政健全化法)により、毎年度、健全化判断比率と資金不足比率を算定し、公表することが義務づけられています。

平成27年度決算に基づいて算定された芦別市の健全化判断比率は、財政再建に取り組まなければならない基準(早期健全化基準)を下回っています。

## ●平成27年度決算に基づく健全化判断比率

区 分	実質赤字比率	連結実質赤字比率	実質公債費比率	将来負担比率
公表数値	—	—	8.3 (9.7)	93.9 (116.6)
早期健全化基準	14.26 (14.29)	19.26 (19.29)	25.0 (25.0)	350.0 (350.0)
財政再生基準	20.00 (20.00)	30.00 (30.00)	35.0 (35.0)	

※1 実質赤字比率または連結実質赤字比率がない場合は「—」と記載しています。

※2 ( )内は平成26年度決算に基づく数値です。

### 1 実質赤字比率

標準的な収入に対する赤字額

赤字なし

一般会計等の赤字が標準的な収入に占める割合を示す指標です。

家計簿に例えると、世帯主の収入に対して赤字額が占める割合になります。

### 2 連結実質赤字比率

標準的な収入に対する各会計を連結した赤字額

赤字なし

全ての会計等の赤字が標準的な収入に占める割合を示す指標です。

家計簿に例えると、世帯主の収入の合計に対して家族全員の赤字額が占める割合になります。

### 3 実質公債費比率

標準的な収入に対する借金返済の負担割合

健全

標準的な収入における地方債(国や銀行などからの借入金)の返済額などが占める割合を示した指標です。

家計簿に例えると、住宅ローンなどの返済額が収入に占める割合になります。

### 4 将来負担比率

標準的な収入に対する将来の実質的な債務などの負担割合

健全

標準的な収入における今後負担することになっている負債額などが占める割合を示した指標です。

家計簿に例えると、住宅ローンの残高が現在の収入に占める割合になります。

## ●平成27年度決算に基づく資金不足比率

企業会計・特別会計の名称	資金不足比率	経営健全化基準
水道事業会計	—	20.0%
市立芦別病院事業会計	—	20.0%
下水道事業特別会計	—	20.0%

※資金不足比率がない場合は「—」と記載しています。

### 資金不足比率

公営企業会計の事業規模に対する赤字額

資金不足なし

毎年の事業収入に対して現金がどのくらい不足するのかわを示した指標です。

家計簿に例えると、世帯主以外の家族一人一人の収入に対する赤字額の割合です。

どうする？

## これからの公共施設

このコーナーではこれまで、本市の公共施設等の現状について、建設後30年以上経過している建物が全体の50%を超えていることや、市民一人当たりの公共施設面積が全道の都市で5番目に大きく、人口に対する公共施設が多いことなどをお知らせしてきました。

こうした現状を踏まえ、市では、市民の皆さんに安心して公共施設等を利用していただけるよう、老朽化対策をはじめとした改修や更新と合わせて、健全な財政運営を維持するために、施設の統廃合による縮減策や長寿命化による将来コストの軽減策など、中長期の具体的な取り組みをまとめた実行計画の策定に向けて検討を進めています。

実行計画の策定にあたり、公共施設等の今後のあり方について、市民の皆さんの考え方を参考とするため、アンケート調査を行っています。

広報あしべつ10月号と同時に配布している「公共施設のあり方に関するアンケート」用紙にご記入のうえ、ファクシミリ（22-9696）または、次の最寄りの施設に設置しているアンケート回収箱に投函してください。

## 実行計画策定のためのアンケート調査にご協力をお願いします

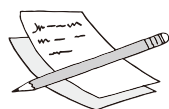

回収箱設置場所は次のとおりです。

- 市役所1階「市民参加と協働コーナー」
  - 総合福祉センター
  - 青年センター
  - 図書館
  - 市立荻別病院
  - なまこ山総合体育館
- ※これらの施設にはアンケート用紙もあります。
- また、市公式ホームページからも回答できます。
- アンケート実施期間は、10月20日（木）までとなっておりますので、皆さんのご協力をお願いいたします。

（契約管財係）

## 市長日記

No. 14

去る8月20日から23日にかけて、相次ぐ台風による災害が発生しました。被害にあわれた皆様には心からお見舞い申し上げます。この4日間の総降水量は210mmに達しており、特に20日の1日の降水量は、8月の1か月分の平均値を超える153mmを記録しました。

これに伴い、市の対応といたしましては、20日午後には災害対策本部を設置するとともに、総合福祉センターに避難所を開設し、その後、市内各地域5か所に避難所を順次開設しました。その後、翌21日の朝には天候が回復したことから、避難勧告の解除及び避難所を閉鎖したところです。

しかし、22日には、新たな台風が北海道に接近し、洪水警報及び大雨警報が発表され、再び被害の危険性が高まったことから、午前中に再度、総合福祉センターに避難所を開設し、対応を図ったところです。

また、9月16日現在での市の被害状況ではありますが、農業被害及び土木被害を中心に発生しました。農業被害の多くは、新城区、黄金地区、常磐地区、福住地区及び旭町地区に集中し、農地への冠水や土砂流入により被害を受け、被害戸数は65戸、被害面積は、水稻を中心に約9918坪となっています。農業施設被害については、用水の決壊、土砂埋没、取水口の損壊被害がありました。土木被害については、市道では、砂利の洗掘及び側溝埋没が7地区33路線、2万4170坪、砂利の散乱及び法面崩壊が7地区14路線、730坪となっています。河川被害については、河岸損傷等が7地区14河川、1150坪となっています。

市におきましては、直ちに被災した市道や農業用施設の復旧を行ったところであり、さらに被害の状況を精査し、災害の復旧に全力であたつてまいります。

芦別市長 今野

ひろむ 宏



## ■ 頼城地区で大雨による土砂災害を想定した防災訓練を実施



8月31日、大雨による土砂災害を想定した平成28年度防災訓練が、頼城地区を対象に行われました。

訓練では、頼城地区の住民の皆さんを自衛隊の車両などを使って青少年会館に避難誘導し、同館内に避難所を開設。町内会や北海道地域防災マスターあしべつ倶楽部の方々の協力で簡易ベッドの設置や炊き出し訓練などを行

ました。

また同館グラウンドでは、国道452号で乗用車が土砂崩れに巻き込まれたことを想定しての救出訓練が消防署、警察署、自衛隊によって行われたほか、芦別市消防団と自衛隊共同による土のう積み訓練＝写真＝が行われ、参加した住民らが見学、自然災害に対する心構えを新たにしていました。

## ■ 芸術文化交流館で書道教室と秋祭りを開催

新城町の芸術文化交流館で8月27日、書道教室が行われたほか、9月4日には、新城町の住民の皆さんや同館内にアトリエを構える芸術家の皆さんが参加しての「秋祭り」が開催されました。

書道教室には、市内の小学生を含む12人が参加。芦別市書道連盟会長

の須藤桂城（本名・栄松）さんの指導で「秋」、「天高気清」など、秋にふさわしい題材で書道の基本を学びました＝写真＝。また、「秋祭り」には旧新城小学校体育館を改装した展示ホールに200人ほどが集まり、油彩画や書道作品に囲まれながら、交流を深めていました。



## ■ 秋晴れの下、にぎやかにふれあい広場が開催される



9月4日、「星の降る里ふれあい広場」が、市役所庁舎前のもとまち公園で開催されました。

これは、地域で生活する方々が互いに助け合い、理解し合うまちづくりをしよう、と芦別市社会福祉協議会と芦別市身体障害者福祉協会が毎年開催しているものです。

当日は、高齢者健康コンクールの

表彰＝写真＝が行われたほか、会場内では、市内の福祉施設やボランティア団体がチャリティバザーやフリーマーケットなどを出店。盲導犬体験や車椅子体験、福祉車両・機器の展示も行われました。また、手話サークルによる合唱やのど自慢大会などが行われ、秋晴れの下、終日和やかな雰囲気に包まれていました。

## ■ 道警音楽隊と市内の児童・生徒が吹奏楽合同演奏、交通安全をアピール

9月21日からの秋の全国交通安全運動に合わせて、市内では「市民決起大会」が9月17日、市民会館で開催され、北海道警察音楽隊・カラーガード隊が来市し演奏やステージドリルを披露したほか、芦別小学校、芦別中学校、芦別高校の各吹奏楽団体と合同演奏し、市民の皆さんに交通安全をアピールしました。

決起大会には、約600人の市民の皆さんが参加し、子どもと高齢者の事故防止や飲酒運転の根絶などを重点とする交通安全運動の取り組みを確認。この後、道警音楽隊の単独演奏のほか、市内の児童、生徒と100人を超す大編成により、『明日があるさ』など計4曲を演奏、交通安全運動の盛り上げに一役買いました。

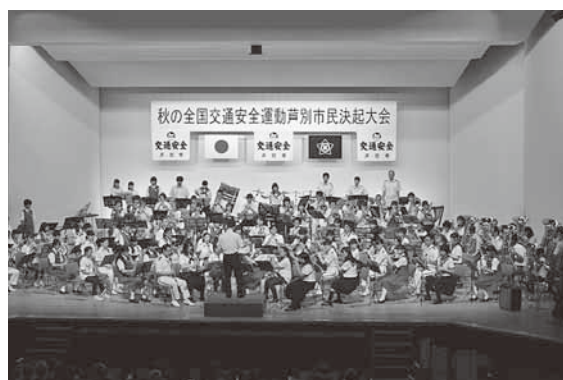

## 国際友好ジャンボかぼちゃ祭りを開催します

10月9日(日) もとまち公園 (芦別市役所前)

好評のカボチャランタンづくりやジャンボカボチャ重量当てクイズのほか、道内在住の外国人青年が参加するフェイスペインティングや仮装大会など、子どもから大人まで楽しめるイベントです。

◎期日/10月9日(日)

◎時間/午前10時～午後2時30分

◎会場/もとまち公園 (市役所庁舎前)

◎入場料/無料

◎駐車場/市役所駐車場または市民駐車場をご利用ください

◆仮装大会にご参加ください

思い思いに着飾って、ハロウィンならではの仮装でご来場ください=写真は昨年の様子=。参加賞を用意しています。

◎対象/幼児から小学生まで

◎時間/午後1時～(正午から受け付け)

◎場所/イベント会場内

◎参加料/無料

◎参加申込/当日、イベント本部へお越しください

●問い合わせ/芦別市国際交流協会事務局 (市役所秘書係内)

☎0124-22-2111 (内線204)



「朗読の集い」にご参加ください

今年で結成20周年を迎える「声のボランティアかりんとう」が、今年も「朗読の集い」を開催します。参加は無料、味わいある朗読の魅力を感じて体感してください。

◎期日/10月16日(日)

◎時間/午後1時～

◎場所/市立図書館視聴覚室

◎朗読者/山田誠浩氏 (フリーランスアナウンサー)

◎朗読作品/『刺青』(谷崎潤一郎作)、『花風吹』(太宰治作)、声のボランティアかりんとうによるショートショート『千夜一夜』(田丸雅智作)より

●問い合わせ/声のボランティアかりんとう(富樫) ☎22-3098

## スターライトホテル



◆「連泊プラン」のご予約承り中  
秋の夜長は、スターライトホテルのお得な「連泊プラン」がおすすすめ。朝食付きなので、お気軽にお泊まりいただけます。

◎期間/11月1日(火)～平成29年3月31日(金)※年末年始を除く

◎料金(税込)/3泊3朝食付き1人11,100円～。4泊目以降は1泊ごとに3,700円

◎その他/滞在中は、清掃、タオルの交換、アメニティの補充は行いませんので、ご了承ください

◆「秋の和弁当付き宴会プラン」

食欲の秋にふさわしい、旬の味覚を取り入れたスターライトホテルの会食プランです。和を基調とした料理長特製のお弁当は、各種宴会のほか、さまざまなシーンでご利用いただけます。大人6人以上から承ります。10人以上で無料送迎バスも用意します。

◎料金(税込)/1人2,500円～(会場費、入浴代含む)

◎予約/利用日の1週間前までにお申し込みください

●予約申し込み・問い合わせ/スターライトホテル ☎23-1155

## 歯と口の健康に関するイベントを開催します

一般社団法人・空知歯科医師会では、歯と口の健康に関するイベント「歯～とふるフェスティバル2016」を10月30日(日)、芦別市青年センターで開催します。

無料歯科検診がメインのイベントですが、口のペーパークラフト模型組立や子ども歯医者さん体験なども行います。歯科検診を受けた方には、もれなくデンタルグッズを差し上げます。

自分の口の中の状態を把握し、健康増進にも役立つ内容となっていますので、お気軽にご来場ください。

◎期日/10月30日(日)

◎時間/午前11時～午後2時

◎会場/芦別市青年センター

◎内容/無料歯科検診、口のペーパークラフト模型組立、子ども歯医者さん体験、キシリトールキャンディを使った綿あめ、フッ化物洗口体験ほか

◎参加料/無料

●問い合わせ/一般社団法人・空知歯科医師会 ☎0125-22-4539

## 「幸せを運ぶ星と榎」をテーマに星槎高校学校祭

星槎国際高等学校の学校祭「星槎祭」を開催します。今年のテーマは「幸せを運ぶ星と榎(いかだ)」。生徒による模擬店や軽音楽演奏会などを行いますので、ぜひお越しください。

◎期日/10月9日(日)

◎時間/午前11時～午後2時30分

◎場所/星槎国際高等学校(北7西5、旧芦別総合技術高校)

●問い合わせ/星槎国際高等学校 ☎24-6101

## 星の降る里百年記念館



◆芦美会展を開催します

芦別美術協会の絵画展を開催します。

◎期間/10月9日(日)～23日(日)  
※月曜日は休館

◎時間/午前9時～午後5時30分(最終日は午後3時まで)

◎観覧料/展示会のみ観覧は無料

●問い合わせ/星の降る里百年記念館 ☎24-2121



# 地域おこし協力隊活動日誌 ⑱

渡邊 晶子



リオデジャネイロオリンピック・パラリンピックも一段落し、寝不足の日々がやっと終わりを告げました。芦別市には今年の夏もたくさんさんのスポーツ団体が訪れ、大会・合宿でさわやかな汗を流しました。

市外から芦別に来てくださるスポーツ団体が競技だけに集中できる環境をつくること  
が、私の仕事です。芦別合宿を行ってくださった団体が、その後の大会などでの活躍を聞くことも、喜びを感じる瞬間でもあります。

秋から冬になり、雪が降ると体を動かす機会が一段と減ってしまいますね。北海道の子どもの運動能力が全国ワースト1であることも、こういった地域性の影響もあると思われます。

8月に「親子バドミントン教室」というボール遊び教室を行いました。こういった教室を継続して行うことで、子どもの健やかな成長の手助けができるよう準備を行っているところです。また、ソフトテニスを通して皆さんと触れ合える機会も増やしていきたいと思っています。写真

## 図書館

へ行こう



を読もう

■休館日／10月1日・3日・10日・17日・24日・31日  
11月1日・7日

芦別市立図書館 ☎22-2204 開館時間／9:30～18:00

### 新着図書ピックアップ

《小説、実用書など一般図書》

大沼ワルツ(谷村志穂)、コンビニ人間(村田沙耶香)、人生という夢(小椋山博)、強父論(阿川佐和子)、ぼくは君たちを憎まないことにした(アントワヌ・レリス)、世界の著名人が伝えていたヒロシマからの言葉(佐藤美由紀)、ネットいじめの構造と対処・予防(加納寛子)

《児童書》

きもだめし せすじがこおるしかけつき!(新井洋行)、しげちゃんとじりつさん(文・室井滋、絵・長谷川義史)、百年後、ぼくらはここにいないけど(長江優子)、こころのともってどんなとも(最上一平)

☆えほんおはなし会	10月7日・21日・11月4日(金)	午前11時～
☆絵本読み聞かせ会	10月8日・15日・11月5日(土)	午後2時～
☆こども映画会	10月29日(土)	午後2時～
・『キティズパラダイス でんしゃでおでかけ』ほか・紙芝居		
☆読書週間おたのしみ会	10月22日(土)	午後2時～4時
いろいろなゲームが楽しめる「図書館のおまつり」です。		

展 示	10月	・福寿草の会絵手紙展(2階) =30日午後3時まで ・手作りミニチュアハウス(古い建物)(1階)=30日午後3時まで ・「昭和の雑誌」(1階一般閲覧室)
	11月	・佳香会書道展(2階) ・パッチワークサークル作品展(1階)

おもひで映画館	
●10月14日(金) 午後2時～3時14分	『綾小路きみまろの人生ひまつぶし』
2015年日本作品、ライブビデオ、カラー 出演/綾小路きみまろ	
●10月23日(日) 午後2時～3時42分	『慕情』
1955年アメリカ作品、カラー、字幕スーパー 監督/ヘンリー・キング 出演/ウィリアム・ホールデン、ジュニファー・ジョーンズほか	
●11月3日(木) 午後2時～3時44分	『夜の河』
1956年日本作品、カラー 監督/吉村公三郎 出演/山本富士子、小野道子ほか	

### おすすめの1冊

『富山県警レスキュー最前線』

富山県警察山岳警備隊編 山と溪谷社

北アルプスの中でも厳しい山で知られる剣岳・立山連峰。ここを管轄する富山県警山岳警備隊の隊員たちが、思い出の救助活動や悔恨、中高年登山者の増加など最近の遭難の実態の変化も明らかにしながら、遭難防止の大切さを訴える。遭難救助の第一線で活動する隊員の熱い思いが つづられた一冊。



### 10月の移動図書館車運行日程

日	曜日	ステーション名	時間
12.26	水	常磐多目的研修センター 西芦別共同浴場 頼城消防分遣所	14:00～14:20 14:45～15:05 15:15～15:35
13.27	木	西山商店(野花南町) 上芦別生活館 芦別小学校 ケアハウスあしべつ	13:20～13:40 13:50～14:15 14:30～15:00 15:10～15:30
14.28	金	中野記念病院 かざぐるま ジョイ芦別店 にしむら商店(上芦別町) フードD芦別本店	11:00～11:30 13:05～13:25 13:30～13:50 14:30～14:50 15:35～15:50
		上芦別小学校	14:00～14:20 15:00～15:20

## みどり幼稚園の入園受付のお知らせ



みどり幼稚園の入園案内要項、願書等を11月7日(月)から当園窓口で配布します。入園案内要項一部200円  
 ○募集人員 ①満3歳＝15人②3歳児＝15人③4歳児＝若干名④5歳児(転入園児のお子様を対象とさせていただきます)  
 ○願書受付日 11月19日(土)  
 ○その他 ①平成29年度より新制度施設型給付の幼稚園に移行するため世帯所得や家庭の状況(多子世帯等)により助成を差し引いた金額となるため個々で異なる保育料になります。月額保育料0円～17,900円※現行保育料より安くなります②週3回の給食(月・金＝日替わり弁当、水＝パンと副食)③「預かり保育」は朝7時30分から受け入れ可能。保育終了後、午後6時30分まで(100円以外いただきます)お預かりします(毎週、月曜～土曜日、夏・冬・春休みも実施)④制服等の無料貸出順は、入園案内要項を取りに来られた順番となります。制服等の無料貸出は、入園案内要項を受け取る際、貸出予約の有無をお伝えください。制服貸出券をお渡します。優先順位は、貸出券番号の若い順からになります⑤園児の安全通園のため2台の園バスを運行しています。運行路線は芦別本町・上芦別・常磐・旭・西芦別方面⑥10月31日からホームページ(「芦別みどり幼稚園」で検索)でも案内します  
 ●詳細 芦別みどり幼稚園☎22-3426

## 募集・講習・試験

# ★まちかど情報掲示板

■お問合せは、芦別市役所☎22-2111まで  
 ■家庭児童相談室は☎24-2771へ

## 道営住宅入居者を募集します

○団地名 芦別ふれあい団地(本町1065番地)

規格	階数	戸数	募集区分	家賃	エレベーター
2LDK	5階建ての1階	1戸	一般	18,800円～37,000円	有

※募集戸数は、若干変更する場合があります。  
 ※募集の住戸について受付時に担当者より説明があります。  
 ○受付期間 ①10月20日(木)・21日(金)午前9時～午後6時30分  
 ②10月22日(土)午前9時～午後5時  
 ○受付場所 芦別ふれあい団地1階集会所  
 ※応募の際には、印鑑と世帯全員の収入を証明するもの(源泉徴収票など)を持参してください。申込者または同居者で障がい者手帳をお持ちの方は、交付されている手帳を持参してください。  
 ○入居者選定方法 10月25日(火)午前10時から、芦別ふれあい団地1階集会所にて抽選会を行います。  
 ○入居予定日 12月15日を予定  
 ○入居資格 ①入居者全員の月額所得(所得税法上の所得額から扶養親族などの控除を行った額)が15万8,000円以下の方。障がい者など裁量階層に該当する場合は、21万4,000円以下の方②暴力団員でない方③今回は単身者用住宅の募集はありません  
 ○家賃 ①収入区分に応じて決定します②駐車場は有料(月額2,740円)③初回の支払いは、敷金(家賃の2か月分)です  
 ○その他 受付及び抽選会に来られる方は、団地内の駐車場は利用できませんので、公共交通機関等を利用されるか団地外の駐車場に駐車してください  
 ●詳細 エムエムエスマンションマネジメントサービス㈱空知事業所☎0125-23-3071(滝川市本町2丁目3番5号T Sビル2階)、午前8時45分～午後5時30分(土・日曜日、祝日は除く)

## 狩猟免許試験のお知らせ

○狩猟免許試験予備講習  
 ○日時 11月27日(日)午前9時～午後4時30分  
 ○会場 岩見沢市民会館  
 ○申込み 岩見沢市民会館  
 ○受講料 ①第1種、第2種Ⅱ7500円(テキスト代込み)  
 ②わな、網Ⅱ5000円  
 ③第1種または第2種と同時にわな、または網を受講した場合Ⅱ1万円  
 ○受付期間 10月18日(火)～11月18日(金)  
 ●詳細 空知総合振興局  
 ☎0126-25-5768  
 (火・木曜日のみ対応)  
 ○その他 狩猟免許試験予備講習を受講する方は、「芦別・赤平有害鳥獣被害防止対策広域連絡協議会(事務局Ⅱ芦別市役所林務係)から受講料の一部助成を受けることができますので、林務係までお問い合わせください  
 ●狩猟免許試験  
 ○日時 12月4日(日)午前9時  
 ○会場 空知総合振興局

## 平成29年度採用 芦別市職員採用試験案内

試験区分	採用年月日	採用予定人員	受験資格	試験日及び内容		初任給
			生年月日、学歴等	第1次試験	第2次試験	
免資格 保健師	4月1日 平成29年	若干名	平成元年4月2日以降に生まれた方で、保健師免許を有する方、または平成29年3月までに取得見込みの方。 採用後、芦別市内に居住できる方	平成29年1月29日(日)	平成29年2月下旬予定	大卒 21万4,700円 短大卒 20万9,100円
諸手当	個々の状況に応じて、扶養手当、通勤手当、住居手当、時間外勤務手当、期末勤勉手当、寒冷地手当等が支給されます					
受験手続等	①提出書類等/採用試験申込書1通、学業成績証明書1通、資格免許の写し(有資格者のみ)、返信用封筒1枚 ②受付期間/平成28年10月3日(月)～12月26日(月)(消印有効) ③採用試験申込書用紙の請求及び提出先 芦別市役所総務部総務課職員係(〒075-8711 北海道芦別市北1条東1丁目3番地) ☎0124-22-2111(内線219) ④受験をすることができない者 (1)日本の国籍を有しない者 (2)地方公務員法第16条の規定に該当する者①成年被後見人、被保佐人(準禁治産者を含む)②禁錮以上の刑に処せられ、その執行を終わるまで、またはその執行を受けることがなくなるまでの者 (3)芦別市職員として懲戒免職の処分を受け、その処分の日から2年を経過しない者 ⑤試験会場等/試験会場及び試験開始時間等については、市ホームページに掲載、または募集要領に記載してあります					



芦別市社会福祉事業団職員を募集します

■採用職種及び人員 介護職員 1人

○採用予定日/随時 ○申込期限/随時

資格要件	①介護福祉士の資格を有し採用日現在59歳以下の方 ②採用後通勤可能な方
勤務場所	芦別市介護老人保健施設
業務内容	介護老人保健施設における介護業務
定年制度	①定年制度あり(60歳に達した日以降の最初の3月31日まで) ②継続雇用制度あり(本人が希望する場合、臨時職員として65歳に達した日以降の最初の3月31日まで)
勤務形態	シフト制(4週8休制) ①6:30~15:15 ②8:15~17:00 ③10:15~19:00 ④16:30~翌9:30
給料・手当	芦別市社会福祉事業団の給与規程に基づき支給
選考方法	第1次試験(一般教養筆記試験) 第2次試験(第1次試験合格者に対し個別面接試験)
提出書類	採用志願書、学業成績証明書、資格免許証の写し(取得見込みの方は資格取得見込証明書)各1通

■採用職種 臨時介護職員

○採用予定日/随時 ○申込期限/随時

採用人員	1人	1人
資格要件	不問	
勤務場所	芦別市老人デイサービスセンター	芦別市介護老人保健施設
業務内容	老人デイサービスセンターにおける介護業務	介護老人保健施設における介護業務
雇用期間	採用日から平成29年3月31日まで(勤務実績などを考慮した期間延長あり)	
勤務時間	8:30~17:15	シフト制(1日7時間45分) ①6:30~15:15 ②8:15~17:00 ③10:15~19:00
休日	土・日曜日及び祝日	
賃金	4週8休制 時給824円~890円	
選考方法	個別面接試験	
提出書類	採用志願書、資格のある方は資格免許証の写し各1通	
その他	経営状況等により賞与が支給される場合があります	

●採用志願書の請求・提出・詳細 芦別市社会福祉事業団事務局総務係(〒075-0041 芦別市本町14番地) ☎22-1816

くま

秋の全道火災予防運動を実施します

○実施期間 10月15日(土)~31日(月)

○統一標語 「消しましよう その火その時 その場所です」

秋の火災予防運動実施期間中、本運動の一環として、消防団員による一般住宅の防火査察(立入検査)を実施します。住宅内の火気設備や義務化された住宅用火災警報器の設置状況等を確認させていただき、住宅火災の防止及び住宅防火対策の徹底を図ることを目的に実施するものです。

皆さんのご理解とご協力をお願いします。

※平成23年6月1日から、全ての住宅に住宅用火災警報器の設置が義務付けられています。

●詳細 消防署予防係 ☎22・3106

秋の火災出動訓練を実施します

秋の火災予防運動期間中、次の日程で火災出動訓練を実施します。サイレンが鳴り、消防車が出動しますが、火災と間違えないようご注意ください。

●火災出動訓練日 ○10月23日(日)

「地域住民と創る道有林の集い」参加者募集

空知総合振興局森林室では、地域の皆さんからのご意見等をお聴きしながら、森づくりを進めるための現地検討会及び意見交換会を行いますので、ぜひご参加ください。

●詳細 消防署警防係 ☎22・3106

①午前8時30分ごろ 高島塗 装束付近(上芦別町350番地)

②午後1時30分ごろ 旧水明 荘付近(頼城町西町)

③午後3時ごろ 芦別消防署 消防総合庁舎敷地内(本町42番地1)

●詳細 消防署警防係 ☎22・3106

○日時 10月12日(水)午前10時~午後4時

○場所 芦別市及び深川市に所在する道有林

○集合場所 芦別市役所正面 玄関前、午前10時集合

○募集人数 10人(定員になり次第締め切ります)

○申込期限 10月7日(金) 〇持ち物 昼食、飲み物、雨具等

○その他 小雨決行、動きやすい服装でご参加ください。集合場所からは当森林室の車で移動します

●申し込み・詳細 空知総合振興局森林室森林整備課(担当 今野・谷口)

☎0126・22・1156

あなたの悩みに

すべての相談の相談料が **無料**になりました。

相談予約ダイヤル **0125-22-8373**  
平日 10:00~16:00(12:00~13:00を除く)  
土曜 10:00~13:00

コタエを出します

**札幌弁護士会 中空知法律相談センター**

**スポーツくじ**

平成28年度「2016 日本プロ野球OBクラブベースボールサマーキャンプ」in 芦別(平成28年8月8日~10日)はスポーツ振興くじ助成金を受けて実施しました。

スポーツは育てることができる。スポーツくじ(toto・BIG)の収益は、日本のスポーツを育てるために使われています。

toto BIG

北海道地方税等合同公売会  
(オークション)を開催

差押物件の合同公売会(オークション)を実施します。参加には印鑑(法人は代表者印)・運転免許証などの身分証明書・買受代金(現金)が必要で、掘り出し物があります、ぜひお越しください。



○日時 10月30日(日)正午  
○場所 北海道立札幌高等技術専門学院体育館(札幌市東区北27条東16丁目) ※地下鉄東豊線元町駅下車↓1番出口から北方向へ徒歩4分  
●詳細 札幌道税事務所税務管理部納税課  
☎011・281・7873

夫婦滝公園へ向かう  
市道が通行止めです

夫婦滝公園に向かう市道は、8月20日の豪雨により、道路の一部が崩壊し通行ができないことから、当分の間通行止めとします。

●詳細 土木係

芦別慈恵園  
まちづくり講演会

芦別慈恵園では、第7回まちづくり講演会を開催します。今年も、今話題沸騰中の「ひろのば体操」考案者、湯浅慶朗先生をお招きします。「一生元気でいたければ足指を広げなさい」の著者でもおなじみ。1日たったの5分、足指を広げて伸ばす健康体操をあなたもやってみませんか。多数のご参加をお待ちしています。

○日時 10月30日(日)午後6時(開場11時午後5時30分)

○場所 芦別慈恵園デイサービスセンター

○参加費 無料

○講師 湯浅慶朗さん(みらいクリニック・フットケアセンター)長・理学療法士)

●申し込み・詳細 芦別慈恵園(担当 和田)

☎22・2566

芦別慈恵園えがお塾  
冬期教室を開講

芦別慈恵園では、学習療法を取り入れた脳の健康教室「えがお塾」の冬期教室を市内2か所で開催します。学習療法は、簡単な計算や音読により脳を活性化させ、認知症

の予防が期待できます。また、サロンで楽しくお話ししながら、元気に生活するお手伝いをします。受講のお申し込みをお待ちしています。

■かざぐるま教室

○開講日 11月8日(火)毎週

火曜日、午前10時~11時30分

○会場 芦別慈恵園かざぐるま

■緑ヶ丘教室

○開講日 11月8日(火)毎週

火曜日、午後1時30分~3時

○会場 緑ヶ丘団地集会所

※通所介護サービスを週2回以上利用している方は対象外です。定員になり次第締め切ります

●申し込み・詳細 芦別慈恵園(担当 佐々木)

☎22・2566

北海道最低賃金額が  
改定されました

北海道内で事業を営む使用者及びその事業場で働く全ての労働者(臨時、パートタイマー、アルバイト等を含む)に適用される北海道最低賃金が次のとおり改定されます。

○最低賃金額 時間額786円(旧764円)

○効力発生日 平成28年10月1日

●詳細 滝川労働基準監督署

全国地域安全運動を  
実施します

みんなで築こう、安全で安心な大地

○実施期間 10月11日(火)から

20日(木)までの10日間

○運動重点 ①子供・女性の犯罪被害防止

②特殊詐欺の被害防止

③侵入窃盗の被害防止

④サイレント・防犯カメラを設置しよう

期間中は、関係団体等と連携し、市民の皆さんの自主防犯意識の高揚と地域安全運動の活性化を図り、安全で安心な「星の降る里あしべつ」のために活動を行いますので、皆様のご理解とご協力をお願いいたします。

●詳細 芦別警察署

☎22・0110



K&M Law...●初回相談料無料●...

相続問題、離婚、借金問題、交通事故などの個人の問題から企業経営に関する法務まで、様々なご相談をお受けしています。初回相談料無料です。お気軽にご相談ください。

どんなことでもお気軽にご相談ください(電話予約制:平日9時から18時) 初回相談料無料 (滝川事務所) 滝川市花月町1丁目1番10号 TEL.0125-23-8455 http://www.kmlaw.jp





「北海道女性の活躍  
支援センター」出張  
相談会を実施します

北海道では、女性の結婚、子育て、介護などライフステージや就業、起業などさまざまな相談に対応する「北海道女性の活躍支援センター」を開設しています。

この度、空知総合振興局にて出張相談会を開催します。

○日時 11月17日(木)午後1時50分～3時30分

○場所 空知総合振興局5階第2会議室

○相談例 ①自分の趣味・特技を生かして起業してみたい

②育児に一段落がついたので仕事をしたいけれど、しばらく仕事をしていたので自信がない。また、どうやって仕事を探せばよい? ③市民活動に参加してみたいけどどうしたらよい?

○相談員 伊藤順子さん(株ワタラクシア代表取締役・行政書士)

●予約・詳細 北海道女性の活躍支援センター

☎011-204-5711

※受付時間 ①月・火・木・金 午前10時～午後4時 ②水・土 午前10時～午後1時

メール kitanoyosei@sirius.ocn.ne.jp

ホームページ: http://www1.north.jp/katsuyaku/

あなたの年金記録が確認できます

私たちの老後の生活を支える大切な年金。老後に支給される年金額は、加入していた年金が厚生年金か国民年金か、また、それぞれの加入期間や納めた保険料などによって決定されます。年金の加入記録に「もれ」や「誤り」があると、加入者が将来受け取る年金額にも影響を及ぼしてしまいます。将来、年金の加入実績に応じた年金額を受け取るためには、年金の加入記録が正確に管理されていなければなりません。そこで、日本年金機構では、年金加入記録が正確かどうか確認できる制度がありますのでぜひご活用ください。

■ねんきん定期便

日本年金機構から毎年誕生月に国民年金及び厚生年金保険の加入者に送付される「ねんきん定期便」で自分の年金記録を確認することができます。35歳、45歳、59歳の方には封書で、それ以外の年齢の方にはハガキでお知らせしており、年金加入期間や年金見込額、保険料の納付状況などが記されています。

そこに記載されている年金記録に「もれ」や「誤り」の疑いがある場合には、申し出により日本年金機構によって正確な年金加入記録の調査・確認が行われます。その結果、自分の基礎年金番号に統合されていない記録等が判明した場合は、年金記録の訂正が行われます。

■ねんきんネット

日本年金機構ウェブサイトの「ねんきんネット」サービスでは、自分の年金記録が24時間いつでもインターネットで確認できます。基礎年金番号をご用意の上、「ねんきん定期便」に記載されているアクセスキー(17桁の数字。なお、アクセスキーの有効期限は3か月です)を使って登録すれば、すぐにサービスを利用できます(アクセスキーをお持ちでない方も所定の申込手続きをすればご利用可能です)。

「ねんきんネット」では、いつでも最新の年金記録情報を確認することができます。また、年金に加入していない期間や標準報酬月額の変動など、確認したい記録が分かりやすく表示されており、記録の「もれ」や「誤り」の発見も容易です。

●詳細 ねんきん定期便・ねんきんネット等専用ダイヤル ☎0570-058-555

砂川年金事務所 ☎0125-28-9002・☎0125-28-9003



ハートフルらいふ

いきいき安心生活のための  
福祉と介護の情報コーナー

☆☆☆ 語りの場 ゆりね ☆☆☆

語りの場「ゆりね」は、ご自身やご家族の介護に関する悩みや相談を、お茶を飲みながら話せる場所です。

ボランティア団体「あしべつ ぽっけ ささえあい」が中心となり、今年の7月から毎月1回、福祉センター別館2階のボランティアルームで開催しています。

「介護が大変、誰かに話を聞いてほしい」「介護のこと、どこに相談したらいいの?」等、お悩みの方はどなたでも、お気軽にお立ち寄りください。ゆったりした時間の中で話しませんか?

(ご本人や相談者のプライバシーには十分配慮します)

参加費や申し込みは不要です。

○日程 10月21日(金)  
午後1時～4時

○場所 総合福祉センター別館2階ボランティアルーム

●問い合わせ 地域包括支援センター ☎22-1573  
社会福祉協議会 ☎22-2194



住民投票実施請求に必要な署名数について

芦別市住民投票条例及び同条例施行規則に基づき、毎年9月2日の時点で投票資格者名簿の登録を行い、投票資格者名簿に登録されている者の総数の6分の1の数を告示しています。

平成28年9月2日時点での投票資格者総数=13,269人  
このうち6分の1の数=2,212人

なお、住民投票の実施請求がある場合には、別に投票資格者名簿の登録が行われるため、必要となる署名の数はその都度変更となります。

毎年9月2日に告示される数はその時点での目安となります。

※投票資格者は、年齢18歳以上の日本国籍を有する者で、芦別市の住民票が作成された日から引き続き3か月以上芦別市の住民基本台帳に記載されている方となります

●詳細 まちづくり推進係

「簡単クッキング」  
料理教室を開催

○日時 11月10日(木)午後6時  
～8時30分

○場所 総合福祉センター3  
階調理実習室

○内容 地場産品を使った簡  
単な料理①桜エビとジャコの  
混ぜご飯②カボチャの肉詰め  
しょうがあんかけ③カブの塩  
昆布和え④レアチーズさくら  
んぼ酢かけ

○定員 15人(定員になり次  
第締め切ります)

○材料費 500円

○講師 芦別地区栄養士会会員

○用意するもの エプロン・  
三角巾・筆記用具

○締め切り 11月1日(火)

●申し込み・詳細 阿部まで

☎090・6446・3008

里親制度を  
ご存じですか

里親とは、いろいろな事情  
により家庭で養育できない子  
どもたちを、その家庭に代  
わって温かい愛情をもって養  
育してくださる方のことで、  
児童福祉法に定められている  
公的な制度です。

里親制度について、詳しく  
知りたい方はお問い合わせく  
ださい。

●詳細 子ども家庭係  
☎24・2777

または岩見沢児童相談所

☎0126・22・1119

11月は、労働保険適用  
促進強化期間です

事業主の皆さん、労働保険  
の加入はお済みですか。労働  
保険とは、労災保険と雇用保  
険の総称で、労働者の生活の  
安定、福祉の増進などを図る  
ことを目的に、国が直接管理  
運営している保険です。農林  
水産業の一部を除き、労働者  
を一人でも雇用する事業につ  
いては、法人個人を問わず加  
入が義務付けられています。

●詳細 ハローワーク滝川

☎0125・22・3416

または滝川労働基準監督署

☎0125・24・7361

学びのひろば

児童センターの  
行事案内

●親子クッキング

○日時 10月22日(土)午前10時  
～午後0時30分

○対象 小学生と保護者(定  
員10組)

○用意するもの エプロン、  
三角巾、手ふきタオル

●スノードームを作ろう

○日時 11月5日(土)午前10時  
～11時30分

○対象 小学生(定員20人)

○用意するもの 手ふきタオ  
ル

●申し込み・詳細 児童セン  
ター ☎24・2774

親子おさかな料理  
教室を開催します

留萌管内お魚普及協議会の  
協力で食育を目的とした体験  
教室を開催します。

海のない芦別で、新鮮なお  
魚を使った簡単な家庭料理を  
親子で体験してみませんか。

お父さんやおばあちゃん、  
おじいちゃんとの参加も歓迎  
します。

○日時 11月5日(土)午前10時  
～午後1時

○場所 総合福祉センター3  
階調理実習室

○対象 市内の小学生と保護  
者(定員10組程度) ※定員に  
なり次第締め切ります

○講師 留萌管内お魚普及協  
議会に所属の浜のお母さんた  
ち

○参加費 無料

○申込期限 10月24日(月)

○持ち物 エプロン、三角巾、  
タオル

●申し込み・詳細 健康推進  
係

こんにちはは市立病院です

10月から外来診療体制が  
変更になります

外科の固定医がいなくな  
り、出張医による週2回の診療  
(曜日については木曜日のみ確  
定、もう一日は未定)になりま  
す。また、予約診療はできなく  
なります。

ご不便をおかけいたしますこ  
とをご了承くださいますよう、  
お願い申し上げます。

睡眠時無呼吸症候群の検査  
及び治療を行っています

睡眠時無呼吸症候群ってどん  
な病気なの？

睡眠時無呼吸症候群とは睡眠  
中に無呼吸状態(呼吸が止まる、  
または浅く・弱くなる)が繰り返  
される病気で、それにより日  
常生活にさまざまな悪影響を引  
き起こす疾患です。

最も多いのが、閉塞性睡眠時  
無呼吸症候群(上気道(空気の  
通り道)がふさがるまたは部分  
的に狭くなることで起きます)  
で、繰り返し起こる無呼吸によ  
り、血液中の酸素が減ってしま  
い、頻繁に覚醒した状態となる  
ことにより、身体にダメージを  
及ぼすとともに睡眠を妨げ日中  
の眠気を増加させます。

睡眠時無呼吸症候群の主な症状

いびきが止まり、  
大きな呼吸とともに  
再びいびきをかきは  
じめる、日中の強い眠気、だる  
さ・倦怠感、何度も目が覚める  
(トイレに起きる)、寝汗をかく、  
集中力・記憶力の低下

閉塞性睡眠時無呼吸症候群が  
引き起こす合併症

閉塞性睡眠時無呼吸症候群  
は、繰り返し起こる無呼吸によ  
り、血液中の酸素の低下や頻繁  
な覚醒による睡眠不足等によ  
り、高血圧、心臓病(心疾患)、  
脳卒中、糖尿病などの生活習慣  
病の合併症を引き起こすことが  
明らかになってきています。ま  
た、睡眠不足が日中の眠気、集  
中力の低下を起こし、交通事故  
を起こす頻度が健康人より高い  
といわれています。これら合併  
症を低減するためにも閉塞性睡  
眠時無呼吸症候群の適切な診断  
による継続的な治療が重要とな  
ります。

睡眠時無呼吸症候群は受診し  
検査を受けることによって判定  
できます。

心当たりのある方はぜひ一度  
ご相談されることをおすすめし  
ます。

●問い合わせ 市立芦別病院  
内科または循環器科外来  
☎22・2701





芦別市公務災害補償等認定委員会委員を募集

審議する内容	議会の議員その他非常勤の職員及び臨時的任用職員について、公務または通勤中に災害が発生した場合に、その災害が公務または通勤により生じたものであるかどうかを審議していただきます
募集人員	2人(委員総数5人)
応募資格	①11月1日現在で20歳以上の方②市内に在住または在勤、在学の方③応募日現在、本市の他の審議会などの委員を3つ以上兼ねていない方④応募日現在、本市の職員でないかた
委員の任期	11月1日～平成31年10月31日
応募方法	所定の応募用紙に必要事項を記入のうえ、持参か郵送、電子メールで職員係へ提出してください。電話及び口頭での受け付けはしません ○住所/〒075-8711 芦別市北1条東1丁目3番地 芦別市役所職員係 ○Eメール: syokuin@city.ashibetsu.hokkaido.jp
申込期限	10月14日(金)
選考方法	選考委員会が書類選考により決定し、後日、本人に通知します
報酬など	条例に基づき報酬と交通費を支給します
開催日時	災害が発生した都度、平日の午後5時以降1時間程度を予定

●申し込み・詳細 職員係

芦別市国民健康保険運営協議会の委員を募集

職務の内容	国民健康保険法に基づき、国民健康保険事業の運営に関する重要な事項を審議します
募集人員	1人(委員総数9人)
応募資格	①平成29年1月1日現在で満20歳以上73歳未満の方②芦別市国民健康保険に加入している方③国民健康保険税の滞納のない世帯に属する方④応募日現在、本市の他の審議会などの委員を3つ以上兼ねていない方⑤応募日現在、本市の職員でない方
委員の任期	平成29年1月1日～平成30年12月31日
会議の開催	・必要に応じて開催 ・平日午後6時以降、2時間程度を予定
応募方法	所定の応募用紙に必要事項を記入のうえ、持参か郵送、ファクシミリ、または電子メールで国保係へ提出する。電話及び口頭での受け付けはしません ○住所/〒075-8711 芦別市北1条東1丁目3番地 芦別市役所国保係 ○ファクシミリ/22-9696 ○電子メール/ kokuho1@city.ashibetsu.hokkaido.jp
募集期限	10月24日(月)
選考方法	選考委員会が書類審査により決定し、後日、本人に通知します
報酬など	条例に基づく報酬と交通費を支給します

●問い合わせ 国保係

「スイーツ婚活in空知」のお知らせ

スイーツのまち「すながわ」を舞台に、楽しいゲームやティータイムですてきなひとときを過ごしませんか。



- 日時 11月13日(日)正午～午後3時40分(午前11時受付開始)
- 募集人数 20代～40代の独身男女各24人
- 参加条件 結婚に向けた出合いを真剣に考える独身の方
- ※男性は、空知管内在住の方(女性は不問)
- 会場 砂川市交流センターゆうミニホール
- 参加費 1,500円
- 申し込み Web・メール・FAX・郵送にてお申し込みください。詳細は空知総合振興局のホームページをご覧ください。  
<http://www.sorachi.pref.hokkaido.lg.jp/hk/syf/kodomo/kekkonkyougikai.htm>
- 締め切り 10月13日(木) ※申し込み多数の場合は抽選となります。結果は、10月19日(水)までに連絡します
- 主催 北海道空知総合振興局
- 問い合わせ (株)ノヴェロ ☎011-281-6631 (スイーツ婚活係)

MOA美術館  
芦別児童作品展を  
開催します

子どもの健全な成長を願い、「心豊かな人間」や「自ら学び、考える力など生きる力」の育成を目的とした児童作品展を開催します。会場には、小学生から募集した絵画(版画を含む)と書写が展示されます。

- 日時 ①10月15日(土) 午後1時～9時 ②10月16日(日) 午前10時～午後3時
- 会場 市民会館ホウ
- 表彰式 10月16日(日) 午後1時
- 表彰会場 市民会館中ホール
- 詳細 MOA美術館 芦別児童作品展実行委員会(松田)
- ☎22-8785

8月分  
教育委員会だより

○報告事項 ①芦別市奨学金貸与条例の一部を改正する条例の制定について②平成29年度北海道公立学校長採用候補者選考申込みについて(以上2件について報告済み)

○協議事項 ①平成28年度教育費予算の補正見積りについて②平成28年度奨学金特別会計予算の補正見積りについて③教職員の飲酒運転根絶に向けた再発防止プランの策定について④平成28年度全国学力学習状況調査の公表のあり方について⑤芦別市教育委員会教育長の勤務時間、勤務条件及び職務専念義務の特例に関する条例の一部を改正する条例の制定について⑥芦別市青少年会館条例の一部を改正する条例の制定について(以上6件について原案どおり決定)

寄付  
ありがとうございます

■芦別駅前近代化整備事業に  
高瀬サチ子様  
200万円

## \* \* \* \* 漢方薬の名前 \* \* \* \*



●はるにれ薬局  
薬剤師 上野 弘之

漢方薬の名前は使われる原料(生薬)や治したい所・症状・効果などで表されています。

千年以上前の薬も今の薬と名前の付け方はそれほど変わりありません。ただ昔とは違った新しい使い方もたくさんされます。またほとんどの漢方薬は、末尾に「湯」、「散」、「丸」といった文字が付きまします。これも現代の名前の付け方と一緒にどのような薬の形かを表しています。

もともと、湯という字があるものは煎じ薬、散は粉薬、丸は丸剤だったものです。今は医療用に使われている漢方薬の

ほとんどがもとの形にかかわらず原料を煎じて濃縮したエキスを粉薬にしたり錠剤にしたりして使われています。

ところで漢方薬の味やにおいが苦手でおプラートを使う人もいますが、意外と正しい使い方が知られていません。

口の中に水を含んでから薬を包んだオプラートを入れるか、水を張った大きめのスプーンに薬を包んだオプラートを浸して、水と一緒に飲むのもおすすめです。薬を包んだオプラートをそのまま口に入れると口の中でくっついたり破れたりしますのでご注意ください。

### 【健康推進係からのお知らせ】



## 「健康って楽しい！」

〜特定健診受診者さんからのメッセージ〜

皆さん、今年の健診はお済みですか？ 今回は、特定健診を受けてから約7kgの減量に成功し、より一層「健康」を意識するようになった受診者・小黒哲さん〓写真〓の生の声をご紹介します。

(聞き手・健康推進係)

―特定健診を受けようと思ったのはどうしてですか。

いつまでも健康でいたいので、悪いところは早めに見つけて治れたいと思いました。

―特定健診を受けて、どう思いましたか。

最初の健診で腹周りが1センチあって、それを何とか治そうと思いましたが、1センチはまだと将来の健康に良くないと思って。

―特定保健指導を受けて、何か変わりましたか。

運動を始め、市の運動教室に参加しました。妻も食事面で積極的に取り組んでくれるようになり、夫婦で健康について考えるようになりました。

―これからどうしていきたいですか。

病気はしたくない。孫たちと長く遊ぶためにも、1日でも長く元気でないきや。保健師や管理栄養

士に相談することは長く続けようと思う。老衰まで頑張りたい。

―最後に、一言お願いします。

皆が一步踏み出せば、自分のようにできる。1日でも健康であれば、医療費が下がり、納める保険料も下がるので、自分も市も助かる。1番は自分が助かる。保健指導も、自分のできないところを考えるきっかけになるので、頑張ろうと思う。自分のためにも健診を受けよう！



小黒さんは2年前に受けた特定健診で「これでは大変だ」と思ってから、生活習慣改善に取り組んでいます。

健診を受けて初めてわかることでもあります。将来の人生設計を実現させるためには、「健康な自分」が必要不可欠ではないでしょうか。より充実した日々を過ごすため、年に1回健診を受けましょう。

## 🍴 今月の一品 🌸



### 柚子風味のホウレン草

1人分のカロリー【20Kcal】

提供：芦別慈恵園

ホウレン草のビタミンAは免疫力を高め、風邪予防に効果が期待できます。

なめこのぬめりと一緒に食べることで、栄養素を包んで腸まで届けてくれます。

食欲のないときでも、つろっと食べることができます。

▶材料 1人分.....

- ・ホウレン草40g・もやし20g
- ・なめこ20g・ゆずこしょう小さじ1/2・しょうゆ小さじ1/2

▶作り方.....

- ①ホウレン草、もやしをゆで、長さ3センチに切る。
- ②ボウルにゆずこしょうとしょうゆを合わせ、①、なめこを入れて和える。



# 健康のひろば

すこやか子育て



## 健康診査・相談・歯科

種類	期日(受付時間)	対象、その他
3・4か月児健康診査	10月27日(木) 13:00~13:10	平成28年6月~7月生まれ乳児
7・8か月児健康相談	10月27日(木) 9:30~9:40	平成28年2月~3月生まれ乳児
歯科相談	10月13日(木) 10月26日(水) 11月8日(火) 10:00~15:00	生後12か月の乳幼児
フッ素塗布(虫歯予防)	10月13日(木) 10月26日(水) 11月8日(火) 9:30~15:30	1歳6か月~小学校入学前の幼児
育児相談室	10月13日(木) 10月26日(水) 11月8日(火) 9:30~15:30	身体測定、子育て全般についての相談(予約制)

○場所 保健センター

●申し込み・詳細 健康推進係

## 集団予防接種

種類	期日	場所(受付時間)
B C G	11月10日(木)	保健センター(13:00~13:10)

○対象者 生後3か月以上1歳未満の乳児

○標準接種期間 生後5か月以上8か月未満

●申し込み 健康推進係

## 10月からB型肝炎の予防接種が定期接種になりました

○対象者 平成28年4月1日以降に生まれた1歳未満のお子さん ※健康保険によりB型肝炎ワクチンを接種した方は対象となりません。※健康保険以外でB型肝炎ワクチンを接種した分は任意接種となり、10月1日以降に残りの回数を接種する場合は定期接種となります

○接種回数 3回。27日以上の間隔で2回接種し、3回目は初回から139日以上あけて接種(標準的には生後2か月から生後9か月未満)

○実施医療機関 橋本内科医院、藤島医院、市立芦別病院、勤医協芦別平和診療所、野口病院

○その他 対象となる方には予診票を配布または送付しています。届いていない方はご連絡ください

●詳細 健康推進係



## 発達やことばの遅れに関する相談会

発達や、ことばの遅れに関する悩みごとや、心配ごとについて、「ことばを育む親の会北海道協議会理事 跡部敏之氏(星槎大学非常勤講師)」を講師に迎え、相談会を行います。

○日時 11月15日(火)午後1時~5時

○場所 子どもセンターつばさ2階児童デイサービスセンターさくらんぼハウス

○対象 幼児から中学生までのお子さんとその保護者

○申込締切 11月4日(金)

●申し込み・詳細 児童デイサービスセンター係  
☎24-2773、FAX24-2778

## わんぱくデー

のびのび体を動かして、元気に遊びましょう。

日時	10月13日(木)午前11時~11時40分 ※月1回行います	
場所	児童センター体育室	
対象	1歳~就学前のお子さんと保護者	
持ち物	飲み物	

## 子育てサロンに遊びにきませんか

子どもと親と地域の方が集まって楽しい交流をしましょう。異年代との楽しい情報交換の場です。

日時	10月18日(火)午前10時~11時30分	
場所	道営住宅芦別ふれあいステーション1階(芦別駅前)	
対象	0歳~就学前のお子さんと保護者	
内容	ハロウィンの工作をしよう	
持ち物	お子さんに必要な物	
費用	無料	

## 赤ちゃん教室「ピヨピヨひろば」

赤ちゃんの育ちについて、詳しいお話を聞きながら、母親同士の交流や情報交換の場です。教室は保健師(成長と予防接種など)・警察(事故とシートベルトなど)・図書館司書(絵本の紹介と読み聞かせなど)・栄養士(離乳食と試食など)・保育士(遊びとおもちゃなど)の5回コースです。

対象	生後1~6か月のお子さんと保護者
日時	11月8日・15日・22日・29日・12月6日 (全て火曜日)午前10時~11時30分
場所	子どもセンターつばさ2階一時保育室
定員	15組(定員になり次第締め切ります)

●申し込み・詳細 子育て支援センター係 ☎24-2778

## こころの健康相談

○日時 10月13日(木)、11月10日(木)午後2時~4時30分

○場所 滝川保健所

○内容 ①眠れない②気分が落ち込んでいる③うつ病やひきこもり④思春期に関すること⑤ギャンブルやアルコール⑥高次脳機能障がいなど

○費用 無料

○その他 事前予約制のため、相談日前日の午後4時までに予約してください。プライバシーの保護、秘密は厳守します。

●申し込み・詳細 滝川保健所 ☎0125-24-6201

## ひきこもり家族交流会のご案内

○日時 10月14日(金)午後1時30分~3時30分

○場所 滝川市まちづくりセンターみんくる

○対象者 ひきこもっている子どもや兄弟姉妹がいて心配、同じ境遇の家族と話したいと思っている方など、ぜひご参加ください。

○費用 100円(見学1回は無料)

○その他 初めての参加を希望される方は、事前にお申し込みください。匿名参加も可能で秘密は厳守します

●申し込み・詳細 滝川保健所 ☎0125-24-6201

10月 ..... October

- 1 土 第60回市民芸術祭（～2日）市民会館ほか
- 3 月 市内小学校・中学校後期始業式  
乳幼児のための救急講座（10:30～11:30）  
子どもセンターつばさ子育て支援センター
- 5 水 ストレッチ教室（18:30～19:30）総合体育館
- 6 木 ストレッチ教室（13:30～14:30）総合体育館
- 7 金 ウェートトレーニング教室（18:30～20:30）  
油谷体育館トレーニングセンター
- 9 日 第24回国際友好ジャンボかぼちゃ祭り  
（10:00～14:30）もともち公園  
星槎祭（11:00～14:30）星槎国際高等学校
- 10 月 体育の日  
第40回市民ラジオ体操会兼第51回市民あるげある  
げ運動（9:30～11:30）なまこ山総合運動公園  
第11回スポーツ少年団交流大会（10:00～）  
総合体育館ほか
- 12 水 ストレッチ教室（18:30～19:30）総合体育館
- 13 木 行政相談（8:30～12:00）市役所市民相談室  
わんぱくデー（11:00～11:40）児童センター体育館  
ストレッチ教室（13:30～14:30）総合体育館
- 14 金 夜間納税相談（17:15～20:00）市役所納税係  
ウェートトレーニング教室（18:30～20:30）  
油谷体育館トレーニングセンター
- 15 土 Let's チャレンジ!!（10:00～12:00）  
児童センター
- 16 日 朗読の集い（13:00～）市立図書館

- 17 月 第5回芦別市長杯パークゴルフ大会  
（開会式8:45～）市民パークゴルフ場
- 18 火 子育てサロン（10:00～11:30）  
道営住宅芦別ふれあいステーション
- 21 金 語りの場「ゆりね」（13:00～16:00）  
総合福祉センター別館2階ボランティアルーム  
ウェートトレーニング教室（18:30～20:30）  
油谷体育館トレーニングセンター
- 22 土 親子クッキング（10:00～12:30）児童センター  
上芦別小学校学習発表会
- 27 木 行政相談（8:30～12:00）市役所市民相談室
- 28 金 夜間納税相談（17:15～20:00）市役所納税係  
ウェートトレーニング教室（18:30～20:30）  
油谷体育館トレーニングセンター
- 29 土 芦別小学校学習発表会
- 30 日 歯～とふるフェスティバル2016（11:00～14:00）  
青年センター
- 31 月 夜間納税相談（17:15～20:00）市役所納税係

11月 ..... November

- 3 木 文化の日  
芦別市功労者善行者表彰式（10:00）  
総合福祉センター大ホール  
文化連盟・体育協会表彰授賞式（11:00）市民会館
- 4 金 ウェートトレーニング教室（18:30～20:30）  
油谷体育館トレーニングセンター
- 5 土 スノードームを作ろう（10:00～11:30）  
児童センター
- 8 火 ピヨピヨひろば（10:00～11:30）  
子どもセンターつばさ2階一時保育室
- 9 水 年金相談（10:30～15:00）商工会議所
- 10 木 行政相談（8:30～12:00）市役所市民相談室

赤い羽根共同募金にご協力をお願いします

今月から赤い羽根共同募金運動が行われます。この募金は、社会福祉協議会の事業をはじめ、高齢者事業、障がい者事業、ボランティア団体や福祉施設への助成など「地域福祉の推進」のために使われています。ご協力をお願いします。

●詳細 芦別市共同募金委員会（総合福祉センター社会福祉協議会内）☎22-2194



休日当番医（診療時間 8:30～17:00）

10月16日・23日・30日・11月3日・6日  
市立芦別病院（本町14 ☎22-2701）

休日 歯科 当番医（診療時間 9:00～12:00）

10月	16日	扇町歯科医院（滝川市☎0125-24-3300） ぬまくら歯科（深川市☎0164-22-5615）
	23日	押尾歯科医院（砂川市☎0125-52-2811） きたじま歯科クリニック（深川市☎0164-26-8881）
	30日	もじり歯科クリニック（赤平市☎0125-32-1181） 渋谷歯科医院（滝川市☎0125-22-1737）
11月	3日	長谷川歯科医院（赤平市☎0125-32-3043） 若葉台病院（滝川市☎0125-75-2266）
	6日	コスモデンタルクリニック（滝川市☎0125-23-3630） 森歯科医院（砂川市☎0125-52-2789）

※医療機関の都合により変更がありますので、市ホームページ・新聞等でご確認ください。

臨時福祉給付金等について

「臨時福祉給付金等」の申請を受け付けています。お手元書類が届いた方は、12月2日までに忘れず手続きしてください。なお、「高齢者向け給付金」を「やむを得ない事情」により期限までに申請の手続きができなかった方は、担当係までご連絡ください。

●担当係 地域福祉係（給付金担当）☎22-2111（代表）  
※土・日曜日、祝日は除く

人口・世帯

平成28年9月1日現在の人口  
カッコ内は前月比

人口 14,658人（-44人）

男性 6,699人（-26人）

女性 7,959人（-18人）

世帯数 7,993世帯（-18世帯）

市道民税の3期と国民健康保険税・  
介護保険料・後期高齢者医療保険  
料の4期の納期限は10月31日です

